Bulletin d'information municipale

Landreville infos

juin 2016
N° 21

4 place de la mairie 10110 Landreville
Tél. et fax : 03 25 38 51 90 mail : mairie.landreville@wanadoo.fr

Le mot du maire

La brutale disparition de Monsieur François CHAUSSIN a affecté toute la population de Landreville et des environs.

L'équipe du « Landreville Infos » a souhaité rédiger un numéro spécial à la mémoire de François. Vous allez ainsi pouvoir découvrir différentes facettes de sa vie.

J'ai appris à connaître François à travers les différents mandats électoraux que nous avons partagés, lors des permanences où il avait toujours une anecdote sur l'histoire de Landreville.

Il connaissait parfaitement l'historique de son village et ne manquait pas l'occasion de renseigner les personnes qui le sollicitaient.

J'ai pu apprécier toute l'attention qu'il portait à son village, à travers les animations avec la Maison Pour Tous, son implication dans la vie du village, sa grande générosité, toujours prêt à aider.

Ta disparition , François va laisser un grand vide, je te remercie pour tout ce que tu as fait pour notre village aux noms des Landrevillois et Landrevilloises.

Le Maire, Didier THIEBAUT

François Chaussin , sa famille , sa vie professionnelle

Le grand- père de François était marchand de vin, il résidait dans la rue de la gare à Landreville (maison actuelle de Mme Ignatovitch).

Le père de François : Georges Chaussin est allé à l'école d'agriculture de Beaune puis a fait la guerre de 14-18 et a été gazé.

En 1926 ,il reprend la ferme de son oncle décédé.

Lors d'une visite de contrôle pour faire reconnaître son invalidité ,le médecin lui expliqua que l'ypérite- gaz employé par les allemands- n'était pas dangereux mais plutôt bénéfique pour les poumons ce qui mit Georges Chaussin dans une grande colère.

Il mourut en 1933 à l'âge de 36ans ;il laissait une femme et 4 enfants : ***Marie 9 ans, Pierre 7 ans, François 3 ans, et Monique 15 mois.***

La mère de François , Madeleine Bron, était native de Landreville. Ses parents étaient journalier et blanchisseuse. Ils avaient une petite maison rue de Viviers, en face de la ruelle des Jardins.

Marie - fait sa scolarité secondaire à St Bernard à Chatillon -s -seine, elle obtient un brevet élémentaire et reste dans cet établissement une année où elle commence ue carrière d'enseignante.

Sa santé fragile l'amène dans le sud vers Pau, puis elle enseigne à Lourdes dans un établissement spécialisé (appelé plus tard IME) jusqu'à sa retraite au début des années 80 .

Elle revient à Landreville dans la maison familiale de la rue Sous la Belle où elle s'occupe avec Monique de leur Maman qui ne sort guère de son fauteuil. La porte de la maison Chaussin toujours ouverte, Marie accueillera pas mal d'enfants dont quelques uns réputés difficiles.

Elle anime avec une grande constance la bibliothèque de la MpT une douzaine d'années. Elle nous a quitté en 2008.

Pierre - commence sa scolarité secondaire au Lycée de garçons de Troyes, puis en 1939 poursuit au petit séminaire de Nevers ; enfin revient à Troyes, passe un bac Philo et rentre au grand séminaire ; il est ordonné prêtre en 1950. Il est nommé à Estissac, puis va faire à Paris une année de formation et revient aumônier des lycées troyens.

Passionné de littérature et surtout de cinéma il crée de nombreuses activités autour du cinéma : ciné clubs … Il nous quitte en 2005.

Monique - est allée comme Pierre,Marie ou François , à l'école primaire de Landreville puis en 6ème à Troyes au lycée Pasteur jusqu'au bac philo en 1951.

Elle part à Nevers comme surveillante, dans une école de jeunes filles ; elle veut faire une licence d'allemand à la faculté de Dijon mais les liaisons difficiles Nevers-Dijon et des horaires incompatibles avec la fac ne permettent pas à Monique de réaliser son rêve.

Elle revient à Troyes surveillante à Pasteur mais en 53 elle est de retour à Landreville et aide François à la ferme rue Sous la Belle où elle s'occupe des vaches ,cochons et poules . Elle assure la traite , fait les fromages, participe aux travaux agricoles foins, moissons ; elle aime cette vie de campagne. Elle s'occupe aussi de Madeleine sa maman .

En 2002 Monique prend le relais de Marie à la bibliothèque de la MpT jusqu'en 2008.

Imprimé par nos soins—Ne pas jeter sur la voie publique.

François - a fait son école primaire à Landreville et devait partir à l'école d'agriculture de Chatillon /s -La Barotte- en 1944 ,mais l'après- guerre l'en empêche .

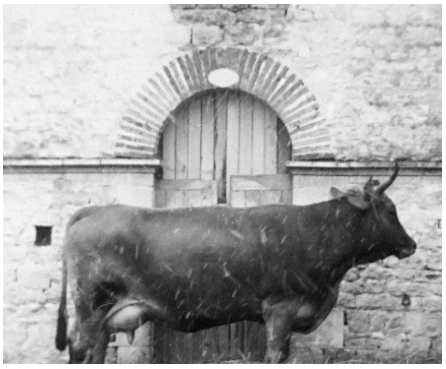

En 1933 à la mort de son père Georges Chaussin , la ferme de la rue Sous la Belle fut louée à Louis Matthieu (père de Mme Favier). Le bail se terminant en 1945 Mr Chapuis prend la succession jusqu'en 1951 date à laquelle François reprend la Rue sous la Belle et Mr Chapuis la ferme du Bel Air.

François suit par correspondance, des cours d'agriculture , il aime les choses nouvelles, les défis et se lance dans la modernisation des bâtiments de la ferme .

Il fait installer l'eau courante et cimenter l'écurie pour que les vaches restent propres.

Il achète une trayeuse électrique, pratique l'ensilage pour mieux nourrir les vaches l'hiver puis fait l'acquisition d'un tracteur « Ferguson » en 1956 .

Il cultive les céréales classiques de l'époque : orge , avoine , blé , sur une trentaine d'hectares.

Tout en continuant la culture et l'élevage, François se lance dans la vigne vers 1965. Il plante progressivement au Suchot.Il est vigneron à temps plein en 1972 .

Il porte son raisin au pressoir « Allard » s'alliant avec Bernard Vettraino pour champagniser.

François Chaussin élu

François fut élu de 1989 à 1995 comme Conseiller Municipal, le Maire est alors Jean-Pierre ROYER, premier adjoint Bernard Vettraino , deuxième adjoint Bernard De Lange et troisième adjoint Bruno Favier.

Durant ce mandat les projets les plus importants sont :

- la confirmation en 1989 de demande de classement de l'Eglise aux Monuments Historiques faite initialement en 1983
- l'acquisition de plusieurs parcelles et maisons de 1989 à 1990 afin de réaliser le parking (appelé maintenant Place Aristide Estienne) les travaux se termineront fin 1992
- la convention entre la Commune et la MPT le 3 mai 1991

François fut ensuite élu de 1995 à 2001 en tant que deuxième adjoint avec comme Maire Mr Hordequin, premier adjoint Bernard Vettraino et troisième adjoint Jean-Philippe Louis.

Des projets seront mis en place, malgré quelques tumultes municipaux, comme :

- en septembre 1995 la location d'une parcelle « terrain foot » au Consort Chaussin
- enfouissement des lignes électriques et téléphoniques secteur Eglise validées en mars 1996
- crise municipale en octobre 1996 avec démission des 3 adjoints puis réélection d'un autre Maire et de trois adjoints en octobre 1997

De 2001 à 2008 l'élection de Mars 2001 élit François en tant que Maire, la première adjointe est Géraldine Mongeot, le deuxième adjoint est Didier Thiebaut et troisième adjoint Olivier Robert .

Les réalisations sont :

- Voirie Rue du Suchot projet Mai 2001
- Projet de déplacement du transformateur de l'Eglise en 2001
- Acceptation du Don de la Chapelle Sainte-Béline par Mr et Mme Grau en 2002
- Mise en place des Chemins de randonnées en collaboration avec le Syndicat d'Initiative en avril 2003

François Chaussin et la MJC MpT

Parler de tout ce qu'a fait François Chaussin , c'est s'exposer nécessairement à oublier un ou plusieurs pans de ses nombreuses activités ou mettre l'accent sur un trait de sa personnalité alors que l'homme recelait de nombreuses potentialités, voire à faire des erreurs de dates….

François a créé la Maison des Jeunes de Landreville en 1962, dans une maison de famille sise au quartier du Bel Air.

François aimait ses contemporains et particulièrement la jeunesse. Il s'agissait pour lui de créer un lieu d'amitié et de tolérance pour que les jeunes du village puissent se mieux connaitre, de leur préparer des liens communs pour le futur et renforcer l'identité du village. Cela participait à sa vision du monde et répondait à la pensée de Condorcet qui l'a toujours animé : « penser globalement et agir localement ».

Après une interruption de quelques mois, due à de multiples problèmes, la Maison des Jeunes rouvrira en 1965 dans de nouveaux locaux annexes à la Mairie. Sous l'impulsion et la ténacité de François, des adultes viennent apporter leur aide à la structuration de l'association en développant, chacun dans sa spécialité de nombreuses activités – émaux sur cuivre, photographie, menuiserie, aéro-modélisme, une bibliothèque, etc... Le nombre de jeunes qui fréquentent alors la Maison des Jeunes atteint désormais la cinquantaine. L'association dont François avait rêvé, pour laquelle il avait dépensé tant d'énergie, et qui perdure encore aujourd'hui, était lancée. La Maison des Jeunes s'ouvre à la commune voisine de Viviers sur Artaut, et Monsieur Poupet rejoint l'équipe . La création de la section football est une étape importante de l'essor de l'association, et l'on verra François devenir dirigeant sportif et accompagner minimes et cadets sur les terrains environnants.

En 1977, il devient l'un des fondateurs de la Fédération Départementale des MJC de l'Aube, dont il sera une cheville ouvrière reconnue en occupant d'abord le poste de secrétaire avant d'en devenir le président. C'est sous sa présidence éclairée que les MJC décident en 1978 de s'adjoindre le sigle Miason Pour Tous, symbole de l'accueil des maisons à tous les âges.

Inlassable président de notre petite MJC MpT de Landreville, François possédait une ouverture d'esprit qui le faisait s'intéresser et adhérer à toutes les propositions qui pouvaient lui paraître bénéfiques pour l'association, ses membres, et la communauté locale. Ainsi en fut-il du centre de loisirs et du foyer des jeunes.

C'est pourquoi, de 1982 à 1987, avec l'aide de nombreux bénévoles qu'il avait su réunir autour de lui (jusqu'à 120), il organisera de belles animations qui sont restées dans les mémoires des participants et du public qui s'était déplacé de fort loin. Le marché 18ème, la Fête de l'an Mil, la fête d'un été 1900 ont laissé aux Landrevillois des souvenirs émus d'événements heureux.

. En 1989, toujours sous l'impulsion de François, se situe la première d'une longue série de rencontres annuelles : La Vendange aux Livres. Se succèderont alors dans le parc de la MJC MpT , début septembre et durant 25 ans , ces rencontres que François avait voulu populaires et amicales, autour de la littérature.

Nous avons vu passer alors dans nos murs des auteurs de très grand talent, à la renommée parfois nationale et internationale : Marek Halter, Jacques Lacarrière, Enki Bilal, Axel Kahn et d'autres non moins talentueux, une cinquantaine au total.

François faisait un énorme travail de contact épistolaire et téléphonique –il s'était même mis à l'informatique pour faire encore plus de courrier et mieux le classer.

Il réussissait à réaliser , mettre en place arrondir les angles rendant possible presque tout ce que nous avions décidé en réunion de travail.

Ces fameuses réunions de travail où la 1ère heure pouvait se nommer vraiment réunion de préparation , la 2ème heure plutôt conversations générales, historiques voire philosophiques et la 3ème heure restauration comprendre pâté champagne vins et gâteaux; le tout fourni non par la MpT mais par la famille Chaussin.

François a été le promoteur de la rénovation du bâtiment « Maison pour Tous » ex « maison Couriot ».

Grâce à un chantier de jeunes ,la grange et la cave sont devenues les espaces de réunions expositions concerts… que nous connaissons.

Avec la complicité des membres de la M.p.T. organisé, favorisé la mise en place de nombreuses expositions : peinture ou art contemporain , de nombreuses pièces de théâtre , " des Nuits du rock", des concerts , du cinéma 16mm.
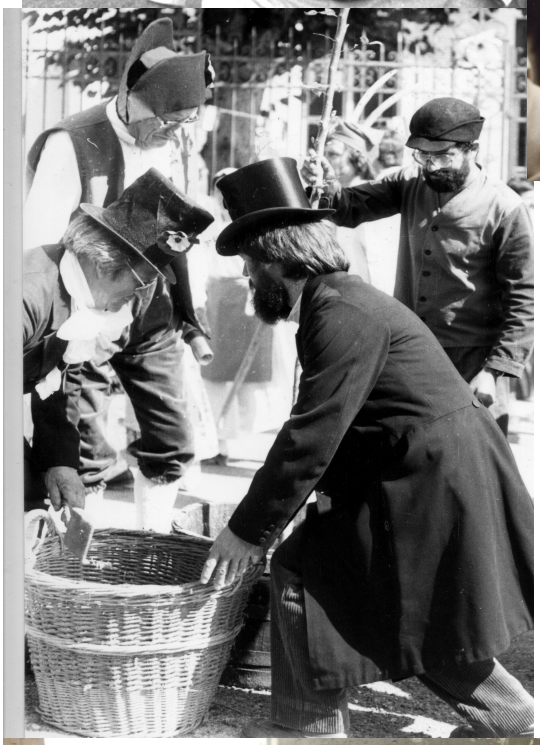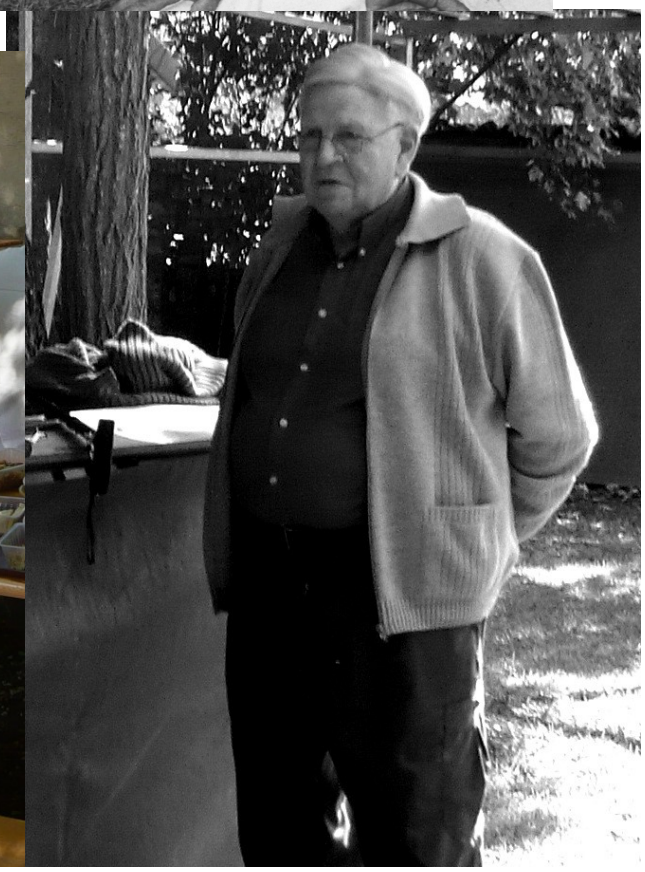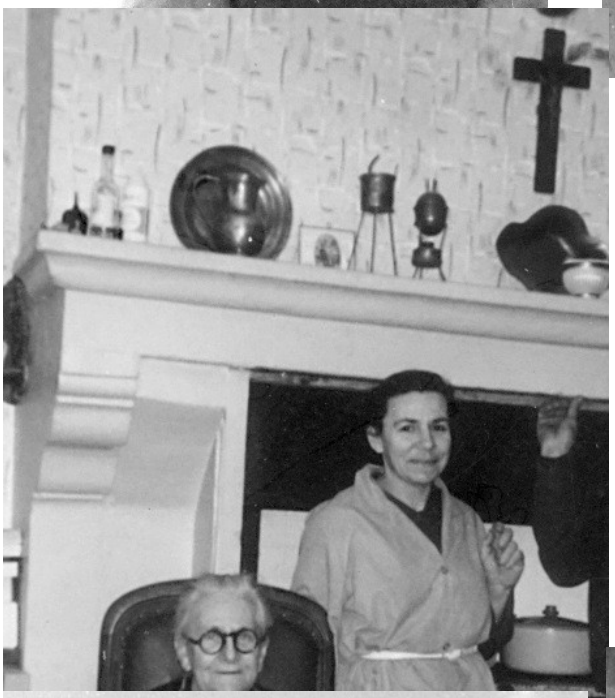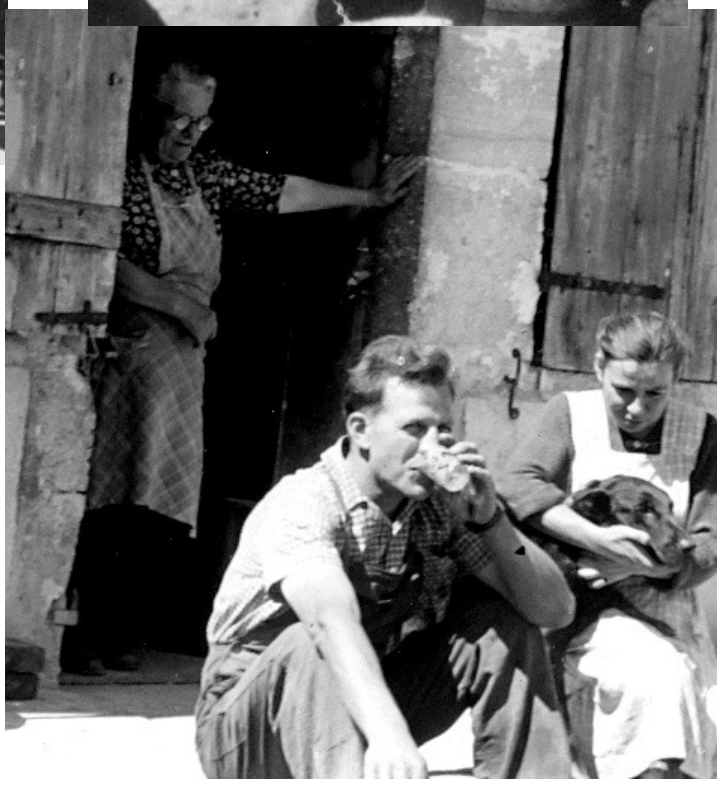
François , grande figure de la commune de Landreville , nous laisse un immense héritage social, patrimonial, culturel , qu'il nous faut entretenir , consolider et surtout poursuivre .